

## 1.- Empresas de capital extranjero en Asturias

En el tejido empresarial asturiano, las compañías extranjeras tienen un papel destacado. Algunas de las multinacionales que han invertido en Asturias en los últimos años son: compañías estadounidenses como Du Pont (química y biotecnología), y Sacyr Fluor (ingeniería); compañías alemanas como Bayer (químicos), ThyssenKrupp (bienes de equipo); compañías francesas como Saint Gobain (vidrio), Imerys (refractarios); de los Países Bajos, como Royal A Ware (lácteos); compañías británicas como Cookson (refractarios) y Hanson (cemento), entre otras.

Por lo que respecta al sector TIC y por su contribución al empleo en Asturias, es importante la presencia de capital extranjero con el establecimiento de DXC TECHNOLOGY SPAIN (EEUU), CAPGEMINI (Francia), SOFTWARE AG (Alemania).

También están instaladas en Asturias otras empresas extranjeras con una menor relevancia en cuanto al empleo creado. Es el caso de Young-Dogs (Países Bajos), pyme de servicios de marketing electrónico, instalada en Valnalón en el año 2010, dedicada al desarrollo de soluciones de marketing on-line y comercio electrónico; Delcam (UK) una de las pioneras, filial española de la compañía británica Delcam, instalada en Asturias desde 1986, actualmente en el parque Científico Tecnológico de Gijón, que se dedica al desarrollo, comercialización e integración de software industrial orientado a la fabricación.

SEKUENS, en su base de datos, contabiliza más de 270 empresas de capital extranjero. El 40,86% corresponden al sector industrial, el 52,69% al sector servicios y el 6,45% a la construcción.

### Empresas de capital extranjero por sector

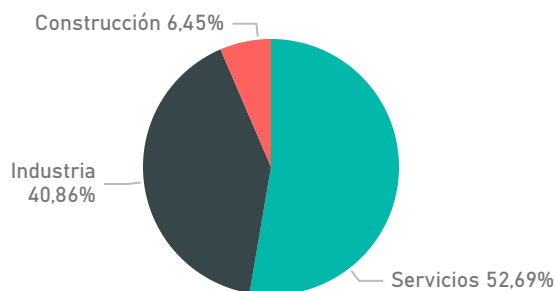

Dentro del sector industrial (más de 100 empresas), el peso de las ramas es el siguiente:

Rama de actividad	Nº empresas	% sobre total
Agroalimentaria	8,00	7,02%
Caucho y materias plásticas	3,00	2,63%
Extractivas, energía y agua	38,00	33,33%
Madera, corcho, papel y artes gráficas	1,00	0,88%
Manufactureras diversas	8,00	7,02%
Metal	29,00	25,44%
Productos minerales no metálicos	11,00	9,65%
Química	15,00	13,16%
Textil	1,00	0,88%
<b>Total</b>	<b>114,00</b>	<b>100,00%</b>

### Principales países de los que procede el capital de las empresas

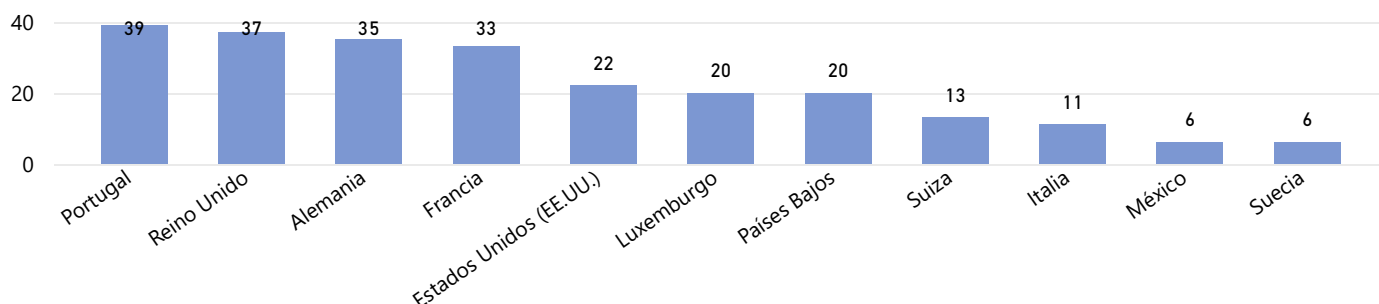

Fuente: Base de datos de SEKUENS (antes IDEPA). Datos a mayo 2023

**En el año 2023 Asturias se situó en la sexta posición con respecto al resto de CC.AA. en recepción de flujos de inversión extranjera, y en comparación con 2022, fue la cuarta con mayor incremento de inversión extranjera recibida (75,31%)**

## 2. Flujos de inversión extranjera

**En el año 2023**, Asturias se situó en la **sexta posición** con respecto al resto de CC.AA. en recepción de flujos de inversión extranjera (excluidas ETVE), con 527,2 millones de euros invertidos en Asturias, el 1,87% del total, y superada tan solo por Madrid (15.323,22 millones), Cataluña (4.643,93 millones), Comunidad Valenciana (3.375,41 millones), País Vasco (1.555,73 millones) y Andalucía (586,18 millones).

Si comparamos el año 2023 con el 2022, Asturias fue la **cuarta** Comunidad Autónoma con mayor incremento de inversión extranjera recibida, alcanzando el **75,31%** (solo por detrás de Extremadura, Ceuta y Melilla y Galicia), frente al **descenso del 18,49%** sufrido a nivel nacional.

*\*Este ranking sufre muchas fluctuaciones y hay que relativizarlo, debido fundamentalmente al llamado "efecto sede", que reduce de forma considerable la cifra de flujos de inversiones extranjeras en Asturias.*

### Evolución de los flujos de inversiones extranjeras en Asturias

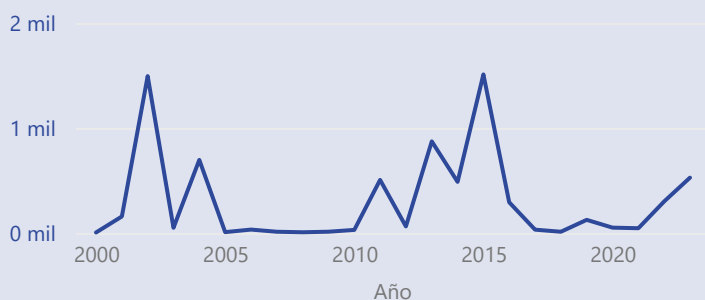

### Flujos de inversión por CCAA

Año CCAA	2023	
	Dato	% del total
Comunidad de Madrid	15.323.221,06	54,31%
Cataluña	4.643.939,07	16,46%
Comunidad Valenciana	3.375.412,97	11,96%
País Vasco	1.555.733,11	5,51%
Andalucía	586.178,69	2,08%
Asturias	527.175,87	1,87%
Región de Murcia	475.732,81	1,69%
Galicia	416.255,10	1,48%
Islas Baleares	298.436,94	1,06%
Castilla-La Mancha	291.616,50	1,03%
Aragón	266.162,98	0,94%
Islas Canarias	251.290,88	0,89%
Extremadura	101.332,84	0,36%
Castilla y León	88.583,70	0,31%
Comunidad Foral de Navarra	6.507,52	0,02%
Ceuta y Melilla	2.848,62	0,01%
Cantabria	2.334,63	0,01%
Sin asignar	1.177,49	0,00%
La Rioja	957,07	0,00%
<b>Total</b>	<b>28.214.897,85</b>	<b>100,00%</b>

## 3.-Proyectos de inversión extranjera según sectores productivos

En el año 2023 más del 87% de los flujos de inversión recibidos por Asturias corresponde al sector de "Suministro de energía eléctrica, gas, vapor y aire" seguido de "Servicios técnicos de arquitectura e ingeniería", con 4,93% del total.

### Ranking por sectores productivos (2023)

Año Origen	2023	
	Dato	% del total
Suministro de energía eléctrica, gas, vapor y aire	462.392,38	87,71%
Servicios técnicos arquitectura e ingeniería	26.000,72	4,93%
Fabricación de otros productos minerales no metálicos	13.724,41	2,60%
Educación	7.500,00	1,42%
Fabricación de productos metálicos, excepto maquinaria	5.668,65	1,08%
Actividades de alquiler	4.075,56	0,77%
Servicios de alojamiento	3.658,40	0,69%
Otras actividades profesionales, científicas y técnicas	1.410,17	0,27%
Comercio al por mayor e intermediario de comercio, excepto vehículos a motor	686,10	0,13%
Actividades auxiliares a los servicios financieros	603,08	0,11%
Construcción de edificios	526,09	0,10%
Actividades inmobiliarias	510,00	0,10%
Programación, consultoría, otras actividades relac.	299,75	0,06%
Actividades de construcción especializada	50,00	0,01%
Actividades sanitarias	37,50	0,01%
Recogida, tratamiento y eliminación de residuos	15,00	0,00%
Publicidad y estudios de mercado	8,40	0,00%
Actividades jurídicas y de contabilidad	6,96	0,00%
Comercio al por menor excepto de vehículos de motor	2,70	0,00%
<b>Total</b>	<b>527.175,87</b>	<b>100,00%</b>

Fuente: Registro de Inversiones Exteriores. Descontadas ETVE (Entidades Tenedoras de Valores Extranjeros)

## 4. Proyectos de inversión extranjera según lugar de procedencia

### Ranking según lugar de procedencia de las inversiones (2023)

Año	2023		
	Origen	Dato	% del total
Austria		462.392,38	87,71%
Luxemburgo		26.549,72	5,04%
Reino Unido		14.278,76	2,71%
Italia		11.575,56	2,20%
Portugal		3.876,35	0,74%
Chipre		3.603,90	0,68%
Alemania		1.819,65	0,35%
Hong Kong		1.410,17	0,27%
Estados unidos		947,83	0,18%
México		501,50	0,10%
Suiza		109,00	0,02%
Bélgica		50,00	0,01%
China		21,75	0,00%
Chile		16,50	0,00%
Suecia		9,50	0,00%
Francia		6,96	0,00%
Andorra		2,25	0,00%
Panamá		1,59	0,00%
República dominicana		1,50	0,00%
Líbano		1,00	0,00%
<b>Total</b>		<b>527.175,87</b>	<b>100,00%</b>

### Origen de las inversiones 2023 (Miles de €)

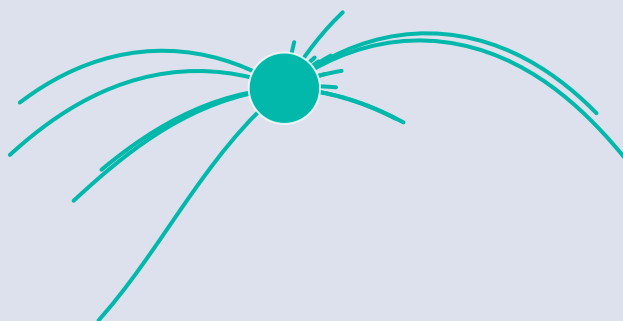

Fuente: Registro de Inversiones Exteriores. Descontadas ETVE (Entidades Tenedoras de Valores Extranjeros)

## 5. Posición inversora por sedes (2021)

La distribución en función de las sedes declaradas como receptoras de la inversión por parte de las empresas padece de la limitación del mencionado "efecto sede", que tiende a sobrevalorar unas ubicaciones frente a otras. Desde esta perspectiva, la posición extranjera (2021) se concentra en un 82,2% en dos Comunidades Autónomas, Madrid, con el 68,5%, y Cataluña, con el 13,7%.

La Comunidad de Madrid experimentó en 2021 un crecimiento medio del 5,2% en su stock de inversión entre 2017 y 2021. En contraste, siendo la segunda Comunidad Autónoma receptora, el crecimiento del stock de inversión en Cataluña fue cercano al 6,5 % en ese periodo. Además, el crecimiento de la posición inversora en Cataluña, en 2021, fue del 7,9%, superando al de Madrid, y en términos absolutos supuso más de 5.400 millones de euros.

Respecto al resto de Comunidades Autónomas, las siguientes en la clasificación por posición inversora son el País Vasco con un 3% de cuota, el Principado de Asturias con un 3%, Islas Baleares, 2%, y Andalucía con un 1,9%.

Aquellas cuyo stock de inversión extranjera aumentó en mayor medida en los últimos cinco años fueron Castilla y León, Murcia, Navarra y Comunidad Valenciana.

En relación con el año 2020, destaca el aumento del 97% del Ceuta y Melilla, y de la región de Murcia del 62%, aunque en términos absolutos tienen poca relevancia comparada con las mayores receptoras. Cantabria sufrió una caída excepcional de su posición de inversión próxima al 48% y en Galicia fue del 34%. Otras Comunidades Autónomas donde se registraron descensos fueron Andalucía (- 12,8%), Extremadura (-7,9%) y Castilla la Mancha (-4,1%).

### Posición inversora por sedes (2021)

Año Localización	2020		2021	
	Dato	% del total	Dato	% del total
Comunidad de Madrid	348.000,00	68,40%	363.063,00	68,52%
Cataluña	67.383,00	13,24%	72.728,00	13,73%
País Vasco	20.120,00	3,95%	20.239,00	3,82%
Asturias	13.156,00	2,59%	16.086,00	3,04%
Andalucía	11.537,00	2,27%	10.057,00	1,90%
Islas Baleares	10.344,00	2,03%	10.798,00	2,04%
Comunidad Valenciana	7.885,00	1,55%	8.831,00	1,67%
Galicia	9.232,00	1,81%	6.079,00	1,15%
Castilla y León	4.929,00	0,97%	5.252,00	0,99%
Aragón	4.873,00	0,96%	4.468,00	0,84%
Islas Canarias	2.891,00	0,57%	2.865,00	0,54%
Comunidad Foral de Navarra	2.192,00	0,43%	2.781,00	0,52%
Región de Murcia	1.711,00	0,34%	2.779,00	0,52%
Castilla-La Mancha	1.388,00	0,27%	1.331,00	0,25%
Cantabria	1.498,00	0,29%	781,00	0,15%
La Rioja	893,00	0,18%	909,00	0,17%
Extremadura	667,00	0,13%	615,00	0,12%
Ceuta y Melilla	109,00	0,02%	214,00	0,04%
<b>Total</b>	<b>508.808,00</b>	<b>100,00%</b>	<b>529.876,00</b>	<b>100,00%</b>

Fuente: Registro de inversiones exteriores directas. Posición 2021. Fecha actualización: 08/08/2023

## 6. Posición inversora en el inmovilizado material (2021)

En el **año 2021** Asturias ocupaba el **12º puesto** en cuanto al stock de inversión extranjera directa en España. Esto supone un porcentaje del 2,5% respecto al total, superior al peso específico del PIB a nivel nacional.

Como es sabido, el conjunto de bienes físicos (terrenos, edificios, cadenas de montaje, maquinaria, equipos de transporte, mobiliario etc.) de carácter más duradero de una empresa, constituye su inmovilizado material, como parte de su activo, que se dedica al desarrollo de su actividad. El siguiente cuadro nos da una idea de las Comunidades Autónomas donde las empresas con inversión extranjera señalan donde se ubica su inmovilizado material, independientemente de la sede de la sociedad residente receptora.

### Distribución del inmovilizado material. Excluidas ETV (2021)

Año Localización	2020		2021	
	Dato	% del total	Dato	% del total
Comunidad de Madrid	29.070,00	20,98%	34.395,00	22,44%
Cataluña	28.178,00	20,33%	30.886,00	20,15%
Andalucía	19.676,00	14,20%	23.651,00	15,43%
Comunidad Valenciana	9.214,00	6,65%	9.902,00	6,46%
Castilla y León	7.571,00	5,46%	7.827,00	5,11%
Aragón	6.385,00	4,61%	6.522,00	4,26%
Castilla-La Mancha	5.398,00	3,90%	6.698,00	4,37%
Galicia	5.736,00	4,14%	5.424,00	3,54%
País Vasco	4.991,00	3,60%	5.231,00	3,41%
Islas Baleares	4.520,00	3,26%	4.766,00	3,11%
Islas Canarias	4.198,00	3,03%	4.374,00	2,85%
Asturias	4.364,00	3,15%	3.787,00	2,47%
Comunidad Foral de Navarra	2.877,00	2,08%	2.813,00	1,84%
Región de Murcia	2.741,00	1,98%	2.605,00	1,70%
Extremadura	1.692,00	1,22%	2.264,00	1,48%
Cantabria	992,00	0,72%	1.125,00	0,73%
La Rioja	681,00	0,49%	656,00	0,43%
Ceuta y Melilla	296,00	0,21%	332,00	0,22%
<b>Total</b>	<b>138.580,00</b>	<b>100,00%</b>	<b>153.258,00</b>	<b>100,00%</b>

Fuente: Registro de Inversiones Exteriores. Descontadas ETVE (Entidades Tenedoras de Valores Extranjeros)

**El crecimiento** del inmovilizado material por comunidades **en 2021, respecto a 2020**, fue liderado por Extremadura (33,8%) y por Castilla-La Mancha (24,1%). Por el contrario, fue negativo en Asturias (-13,2%), Galicia (-5,4%), Murcia (-5,0%), La Rioja (-3,7%) y Navarra (-2,2).

Respecto a la **evolución de la posición inversora en inmovilizado material, en el período 2017-2021**, ha sido la Comunidad de Madrid la que ha experimentado un crecimiento mayor, con una tasa media anual 10,9%, seguida de Castilla-La Mancha (7,4%) y Andalucía (7,1%). El stock de inversión extranjera en inmovilizado material en el resto de las Comunidades Autónomas ha crecido, de media, por encima del 1%, excepto en Canarias, **Asturias (posición 14)** y La Rioja cuyo crecimiento para este período, de media, fue del 0,8%, **0,2%** y 0,2% respectivamente.

## 7. Empleo empresas capital extranjero y empleo total (2021)

Las empresas de capital extranjero en Asturias mantenían en 2021 a **34.831 personas empleadas**, cantidad que suponía un 2% del empleo que generaba la inversión extranjera en toda España (un poco superior al peso del PIB asturiano en el conjunto nacional).

### Empleo Empresas de Capital Extranjero y Empleo Total (2021). Excluidas ETVE

Indicador Localización	Empleo del conjunto nacional		Empleo empresas capital extranjero	
	Dato	% del total	Dato	% del total
Cataluña	3.892.200,00	16,77%	360.484,00	20,42%
Andalucía	4.022.900,00	17,34%	159.675,00	9,04%
Comunidad de Madrid	3.543.600,00	15,27%	569.948,00	32,28%
Comunidad Valenciana	2.450.600,00	10,56%	123.931,00	7,02%
Galicia	1.228.200,00	5,29%	67.864,00	3,84%
Castilla y León	1.102.200,00	4,75%	76.137,00	4,31%
Islas Canarias	1.121.000,00	4,83%	38.177,00	2,16%
País Vasco	1.028.800,00	4,43%	73.111,00	4,14%
Castilla-La Mancha	1.004.300,00	4,33%	61.098,00	3,46%
Región de Murcia	748.300,00	3,22%	31.406,00	1,78%
Aragón	645.200,00	2,78%	62.223,00	3,52%
Islas Baleares	648.700,00	2,80%	24.829,00	1,41%
Extremadura	492.600,00	2,12%	10.858,00	0,62%
Asturias	446.700,00	1,93%	34.831,00	1,97%
Comunidad Foral de Navarra	317.200,00	1,37%	37.948,00	2,15%
Cantabria	276.200,00	1,19%	18.570,00	1,05%
La Rioja	158.400,00	0,68%	12.632,00	0,72%
Ceuta y Melilla	76.200,00	0,33%	1.769,00	0,10%
<b>Total</b>	<b>23.203.300,00</b>	<b>100,00%</b>	<b>1.765.491,00</b>	<b>100,00%</b>

Fuente: Instituto Nacional de Estadística.(Encuesta de Población Activa) y Registro de Inversiones Exteriores. Fecha actualización: 08/08/2023.